京城日報 七月一日(日) 夕刊

消毒・殺菌の防臭 アイゼル

倒閣陰謀に對し ナチス本部を襲撃
突撃隊幹部七名を銃殺
ドイツの第二革命

【ベルリン卅日發電通】ドイツ國家警察隊は卅日ナチス突撃隊にナチス突撃隊本部長レーム氏の本部を遂に占領したが、次いで同隊はスタンツルデン街のレーム氏の私邸をも占領するに至つたが、プロシヤ首相ゲーリング氏は國家警察隊のナチス突撃本部占領に際し、卅日午後宣傳省に於て記者團に左の如く發表した

本日ベルリン、ミユンヘンを始め全國の突撃隊本部が、國家警察隊並に突撃隊の優秀幹部に依つて占據された、襲撃は電光石火的に行はれたゝめ殆ど無抵抗で占領された なほナチス突撃隊の幹部中抵抗したため射殺された者數名あり又自ら行爲を恥ぢて自殺した者もありシユライヘル將軍も逮捕されんとした際抵抗したゝめ射殺された、とにかくドイツの第二革命は茲に開始されたが、ヒトラー首相の地位は愈々鞏固となつた

コムミユニケ レ氏逮捕理由

【ベルリン卅日發電通】ベルリンのナチス黨本部では突撃隊總司令エルンスト・レーム氏逮捕理由につきコムミユニケを發表した レーム氏が豫ねてより前首相フオン・シユライヘル將軍(帝制主義)と提携して種々通謀するところあり、あまつさへ外國の代表者と提携し、內外呼應してヒトラー內閣轉覆の極めて悪辣なる陰謀を計畫したものである

大統領に報告

【ベルリン卅日發電通】ドイツ政府代辯者の言明に依れば卅日政府はノイベツクの別莊に靜養中のヒンデンブルグ大統領の許に特派し三十日の革命騒ぎを逐一報告する筈あつた

戒嚴令布告か

【ベルリン卅日發電通】ドイツ國家社會黨突撃隊のナチス黨本部襲撃事件で ベルリンは物々しい光景を呈して或は戒嚴令が布告されるかも知れぬ模樣である

明治天皇御記
公刊委員會を設置

【東京電話】二十年の歳月を費し昨年九月完成した明治天皇御紀二百六十卷は、宮中の御記錄として秘め置かれるより寧ろ一般國民に公開して御盛徳を偲び奉るべしとの議が、先般より宮内省に於て兼ねてより重臣及び同御紀編纂關係者の間に協議中であつたが、この程英斷を以て之を刊行することゝなり、公刊明治天皇御紀編纂委員會を設置し豫算の關係その頒布其の他について研究に着手することに決定、一日宮内省より右委員會の會長以下顧問編纂長以下各委員を發表した會長左の如し

公刊明治天皇御紀編纂委員會々長被仰付 宮內大臣 湯淺倉平

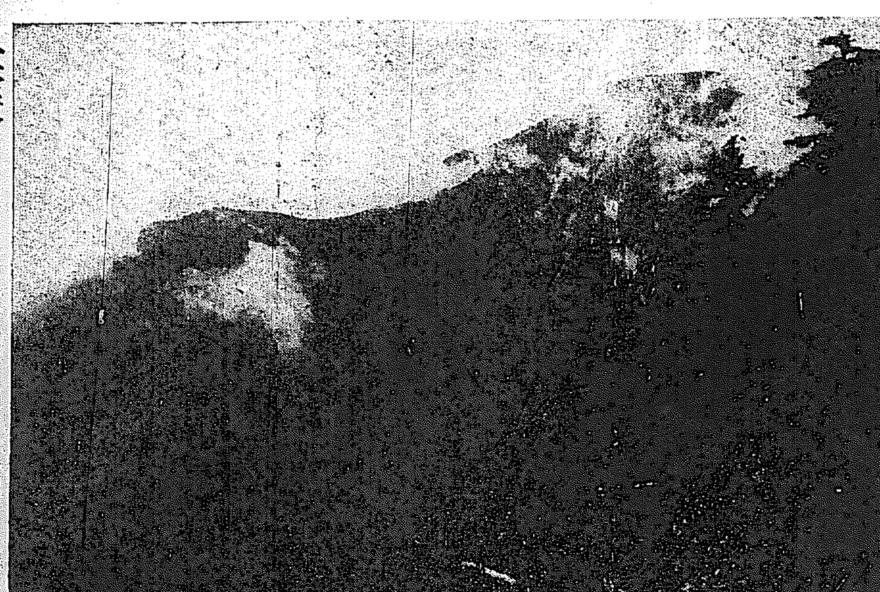

莊嚴!!咸北の冠帽峯(二、三三九米)淺野小屋より 撮影

各領袖を銃殺
元首相のシユ將軍 抵抗して射殺さる

【ベルリン卅日發電通】卅日突如行はれたナチス清黨運動の際元首相シユライヘル將軍は逮捕に向つた警官隊に抵抗して警官隊のため狙撃され無殘の即死を遂げた 同將軍は一九三二年パーペン內閣の國防相に就任し次いで三十二年十二月より三十三年一月までドイツ宰相の印綬を帶びた人で、享年五十二 一方無任所大臣並に突撃隊長を兼職されたレーム氏は本日逮捕投獄された

【ベルリン卅日發電通】ナチス清黨運動のため突然逮捕されたベルリン突撃隊長エルンスト氏、ミユンヘン突撃隊長フーベル氏、ミレミヤ突撃隊長ハイネス氏以下突撃隊長領袖は卅日夜悉く銃殺された

【ベルリン卅日發電通】ナチス突撃本部長レーム氏はミユンヘンで、突撃ブランデンブルグ突撃隊長エルンスト氏はブレーメンで逮捕され、直ちに軍法會議に廻された

七名を死刑に

【ベルリン卅日發電通】ナチス御用報結局ベルリン本部では反亂陰謀の罪に依り、左の七名の突撃隊幹部に死刑を言渡し、即刻銃殺刑で銃殺に附せられた旨發表した

▲シレシア地方ナチス警部長 エドムンド・ハイネス
▲ブランデンブルグ區突撃隊長 カール・エルンスト
▲ミユンヘン區突撃隊隊長 アウグスト・シユナイト
▲ミユンヘン區突撃隊分隊長 ウイルヘルム・シユミット
▲ポメラニア區突撃隊長 ハンス・ハイデブレック

ヒトラー首相
本部襲撃を命ず

【ベルリン三十日發電通】權威ある筋の語るところに依れば、卅日ドイツ國家社會黨突撃隊に依るナチス突撃隊襲撃はヒトラー首相の命令に依り行はれたもので、即ち數日來ナチス突撃隊と國防軍間に衝突相つゝある折柄、廿九日宣傳相ゲツベルス氏はヒトラー首相と會見し、國防突撃隊の解散を要求したが、ヒトラー首相がこれを拒否した結果、突撃隊は秘かに國防軍襲撃を計畫し形勢不穩となつたため、ヒトラー首相は斷乎國家警察隊にナチス黨本部を占領するやう命ずるに至つたものである

▲ミユンヘン區突撃隊副分隊長 スプレーテ伯
▲サキソニー區突撃隊長 ハイン

なほ消息筋では前首相フオン・シユライヘル將軍が同樣の理由に依り逮捕されんとした際抵抗したため ベルリン郊外ネバベルスブルグの別莊に於て夫人と共に射殺されたこと及び他に國民理事部外一名が處刑され目下の處都合十七名の死者が報告されてゐる旨を發表し第二次ナチス革命は迅速に終了した旨附言した

副總理も逮捕さる 家宅搜索後漸く釋放

【ベルリン卅日發電通】ナチス清黨事件に際し卅日午前副總理パーペン氏は官邸に逮捕されたが、家宅搜索を行つたのち釋放された

ヒトラー首相 先手を打つ
清黨斷行の原因

【ベルリン卅日發電通】ヒトラー首相を首班とするドイツはその獨裁的政治の下に着々國家社會主義建設に邁進するが如く見えたが、裏面においてナチス、反ナチスの反目は日を逐ふて深刻となり、殊に最近ヒトラー首相が國防軍と突撃隊との爭ひに際し、國防軍に有利な決定を行つて以來、國內の情勢は頗る不安となり何時爆發するかも知れぬ有樣であつた、これに對しヒトラー首相は表面冷靜を裝ひつゝも警戒してゐたが、最近に至り突撃隊中の過激分子が國防軍に對してヒトラー政權を一擧に覆へさんとする陰謀が發覺したので、卅日先手を打つてこれ等過激分子の撲滅を斷行したものである

國防軍と突撃隊の爭ひといふのはドイツが近く國防軍の擴張を斷行し、從來長期兵役として十萬の軍隊を擁してゐたのを短期兵役としその數を一躍三十萬に增加する形勢に立至つたことに端を發してゐる、これに對し國防軍側ではドイツ將來の軍備增進の立場から正規の訓練を經ざる突撃隊員を採用することに反對し、これに對し突撃隊はフランスに對する手前等より見ても當然削減さるべき恐れあり、國防軍編入が拒否されれば糊口の途を失ふことゝなるので極力突撃隊編入を主張した、これに對しヒトラー首相はブロムベルグ國防相の意見を入れ國防軍の主張に同意したので、突撃隊員の憤激はその極に達し、遂に今回の陰謀となり引いてヒトラー首相の清黨斷行となつたものと解される

褐色隊を非常召集 本部を警戒す

【ベルリン卅日發電通】ベルリンの突撃隊本部襲撃さるの急報に全ドイツ突撃隊幹部は卅日朝來ミユンヘンの褐色隊本部に非常召集を行ひ、本部周圍の國防軍に機關銃を裝備して嚴重な警戒に當つてゐる

グッツイ氏 突撃隊總司令に任命さる

【ベルリン卅日發電通】ナチス突撃隊本部ではレーム突撃隊總司令逮捕後直ちに本部參謀事務の樞機に參畫し、ヒトラー首相の信任厚きヴイクトロ・グッツイ氏を突撃隊總指揮官に任命した

各地とも平靜

【ベルリン卅日發電通】悲劇的な第二革命が突如勃發し直ちに一段落を告げた直後のベルリン市內及ドイツ各地の情勢は案外に平靜を保つてゐる

ふけ晴の始發
奉天・北平間の 國際直通列車

【奉天一日發國通】滿洲國と北支間を繋ぐ奉天、北平間の直通列車の運轉は、愈よ一日から東方旅行社經營の下に開始された、奉天の始發驛奉天驛に編成された北平行第一列車は、手荷物車二輛、三等客車四輛、食堂車、二等寢臺車、一等寢臺車各一輛の順序で十輛連結、郵便物分のカラーバンドは滿支雙方の慣例に相違があるので、全部これを廢し各車とも眞新しい淡色の一色に塗立てられ、マークもなく、たゞ昇降口の上部に國旗を現し、北平行と北平奉天間直通列車の標札のみが眞新しい、列車の內部は行儀に掃除され、食堂車寢臺車等の備品調度品も一切マーク拔きで全く國際列車らしい感じを出してゐる、同列車は關係者の一部と乘客を乘せて十時十五分驛を發し、奉天驛(滿鐵驛)第三ブオームに入つたが早くもこの直通列車を利用する各國商人や外國人旅行者等が押しかけて幸先よい盛況振りである、斯くてこゝで加つた關係者新聞記者團や一般乘客を滿載した始發列車は十時四十分汽笛の音も高らかに、一路北平に向つた

飯米饑饉
緩和されても解消は望めぬ
米不足よりも米價高に あへぐ小農階級

【東京電話】農林省は全國の飯米饑饉の一齊解除を行つて飯米饑饉の緩和に努むべくその準備を進めてゐるが、果して之により飯米饑饉問題を解消し得るかどうかは頗る疑問とされてゐる、即ち飯米饑饉は農民の切實な叫びであり、米穀をなし得るだけに餘裕ある階級でなく一俵一斗の糧でも收穫直後に手放さねばならない程窮迫してゐる小農階級であり 從つて飯米饑饉の叫びは米不足より寧ろ米價高による飯米購入に苦しむ悲痛なる叫びであると見られてゐる、よつてこの飯米饑饉問題は政府米の放出によつて部分的に幾分緩和されるではあらうが、完全に解消されるが如きことは先づ絶對にないものと見られてゐる

閣僚奏請責任で 總辭職は迫る
某前閣僚 召喚直前

【東京電話】小山法相は廿九日の閣議に先立ち約十五分間齋藤首相と會見し、大藏省疑獄事件及之と相關せる帝人事件に關し重大なる報告をなす處あつたが、聞する處によれば、高橋藏相の進退問題と直接關聯する大藏省關係に就いては殆んど決定的報告が行はれた模樣で、政府が斷然處分を下すべき第一段階の材料は既に齋藤首相の許に用意されたものであるが、同時に司法部の帝人事件の調べは最近に至り頗る進捗し不日召喚必至の情勢にあることが判明したので、この前報告を行つた結果齋藤首相は政府の最後的態度を決する重大問題であり、且今後の政局の動向に關しても極めて重大性あるものとして更に小山法相と協議の結果最後的報告を留保したものであるが、司法部の所謂新事實たる某前閣僚の瀆職問題は最も近き將來に明瞭に報告されるに至る確信を有するもの如くであるから、小山法相の最後的報告は某前閣僚召喚直前に於て行はるべく、特別の支障なき限り三日の定例閣議前と見られてゐる、斯くて齋藤內閣の總辭職は愈々逼迫し、而も大藏省事件に依る責任は分、不可分論を超越して總辭職の理由は綱紀問題に依る閣僚奏請の責任にまで及ばざるを得ぬ情勢に立至つた

食卓の友 玉園煮 すてきにおいしい 昆布と田麩の佃煮

舊幣回收成功

【新京卅日發國通】舊紙幣の流通期限は三十日をもつて終り、七月一日から完全に効力を失ふことゝなつた、中央銀行開業當初一億四千二百萬圓の多額に達してゐた舊紙幣は二年後において九十五パーセントといふ大成功裡に回收を終つた

平北道議補選

【新義州電話】激戰を極めた平北定州郡の道會議員補缺選擧は卅日午後九時開票の結果、六十一票で李根澤氏當選、次點は四十九票の金航植氏と決定した

人

◇小磯虎太郎氏(黑龍會幹部) 滿洲視察中の處二日頃開島を經て入城の豫定

天地玄黄

◇ご週間前の新聞と今日この頃の新聞と、政局は同じ種の反復ぞ。
◇この頃は政治面はニユース饑ぎです
◇そこへ持つて來て、近衞さんが急にお歸りとある——さうら次の總理大臣です
◇英國で能率百%の新職制養成——ところで、能率百%の水兵さんがありますか
◇眼鏡の女學生四割强——警視廳「中」の小學生大多數——考へさせられます

丹下左膳
林不忘作 小田富彌畫

[152]

藪の白虎(二)

戀を訛る氣持ちほど、悲慘な心はないであらう。

とすれば。

今の丹下左膳ほど、暗い胸の中も又とあるまい。

三方子川原の激鬪、六兵衞の家に萩乃と源三郎をそのまゝにして心の暗闇を抱いて立ち去つた左膳

ア、もうふつ〳〵嫌だ。五月蠅いことは……期せずして、あの櫛卷の姉御と同じ心境に立ちいたつたが。

その、世を捨てた筈の丹下左膳——左膳だけに、その捨て方がちよつと違ふ。

『おれの力一つで、何とかしてこけ猿を見付け出してえものだ。初め與吉が盜み出したのを、あのチヨビ安が引つたくつて走り、それがおいらの懷ろに飛び込んだのだから、あの最初の壺こそは、茲のこけ猿に相違ねえのだが、それが何時の間にか噂々し、數限りもない僞物が現れて、こけ猿はいま何處にあるやら——かうなりやア天下の茶壺といふ茶壺を片ツ端から手に入れるだけだ。それには、宇治へ上下する茶壺道中を狙ひ……ウム!どの大名の籠にも、供の侍が多勢ゐることだから、片方振りにおれも、この道中も、困ぶさま斬られようといふものだ」といつはりめえところへ氣がついたぞ。』

ニンマリ笑つた左膳、見つけ次第茶壺の行列を襲つて、斬つて斬つて切りまくり、それでやつと、獲物を諦めた切なさを忘れようといふので——旅に出るといつたつて別に支度も何もありはしない。

何時ものまんまです。

汗と埃に汚れて、ところ〴〵黄色くなつた白の着物に、擦り切れて芯が出てゐるやうといふ博多の帶を貝の口に結んで、彼にとつては女房ッ子も同樣な例の濡燕を、グイと落し差し……。

ふところ手——といつても、片手は初めから無いのだから、左の手を衿の中へ引つ込めたゞけだ。たつた一つの眼で往來の人をジロ〳〵睨みながら

『どこの大名のでもいゝや、一番の道中は無えかナ。』

ア、人が斬り度くて堪らねえやと言はぬばかりの顔で、ブラ〳〵歩いて行くのだから、旅人たちはみんな片側へ外けて通る。そばへ來て吠えつくのは、野良犬だけだ。

『おれの身體にやア、生き血の匂ひがするとみえる。フフゝ、や、犬どもが吠えるワ吠えるワ。ヤイ〳〵、もつと吠えろッ!もつと吠えねえかッ!』

幽靈のやうな姿で、宿外れの辻堂に消えたり、寺の縁の下に忍び込んだり——すると、街道の向うに見えて來たのが、宇治へ上る途中の此の石川左近將監のお籠。

お茶壺いの足が砂埃を捲き上げて、一團になつて練つて行くのを、遠く後方から望んだ丹下左膳、

『オ、なりとう一つ出會つたぞ!』

と足を早め、それから、ずつと後になり先になり、此處まで絡み合つて來たのですが。

沼津の町を驅け拔けた左膳、ここに先廻りして、行列の來るのを待ち構へてゐたのだ。

名にし負ふ千本松原……。

店開きには持つて來いの背景だと、立ち上がつた左膳、ガサ〳〵藪を分けて松の中を進んでゆく。

まるで友達とでも話しに行くやうだ。

變な浪人が現れたナ、とちつと立ち止まつてこつちを見てゐる行田へ、左膳、引き釣つたやうな笑顔で話しかけた。

『何誰のお籠かな?——イヤ、誰の籠でも構はねえ。一つ、口開けだ。威勢よく斬らせて貰はうぢやアねえか、なア。』

左の手は、相變らず懷中に呑んだまゝだ。

丹下左膳、頼むやうにさう言つ

特約店募集
販賣御希望の方は至急左記支店へ至急御申込下さい、成功する樣便宜を與へます
美神丸 超仁 美神淋藥
發賣元 京城府蓬萊町一丁目 宮內善進堂朝鮮支店

▽從來の懷中藥を斷然一蹴△
聲のよくなる口中香水入
懷中良藥 超仁(てうじん) 銀粒
怒濤の如き歡迎
忽ち近代人の寵兒となる
●主效 消化と殺菌に「超仁」
二十錢(アルプス容器) 三十錢(硝角容器付) 五十錢(リング容器付) 五十錢(容用包)
登錄商標 本舗 大阪 宮內善進堂

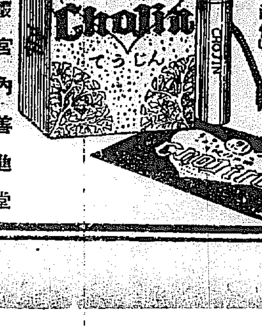

無代進呈
美神丸 コシケ婦人病

家庭の圓滿 婦人の幸福
美神湯
京城府蓬萊町一丁目 宮內善進堂朝鮮支店

りん病 美神淋藥
家傳の秘藥に注射の素を入れた淋病藥
どうしてもウミの止らぬ淋病!!
美神淋藥を一週間のんでもウミの止らぬのは梅毒菌のまじつた淋病であるから服用を續けながら危險なき挿入藥ノイエ・ライネを使へばピッタリと效く。

濛氣と煙幕の爲 急激に接近觸衝

深雪、電兩艦の椿事の原因

けふ海軍省から公表

【東京電話】驅逐艦「深雪」「電」二艦衝突狀況につき、一日午前十一時海軍省より左の如く公表された

海軍省公表　驅逐艦の狀況について只今までの情報によれば、聯合艦隊の基本演習中、第二水雷戰隊各驅逐隊は假我煙幕を敵に向ひ行進中、第六、第十一兩驅逐隊は艦上の濛氣と煙幕のため視界不便の折柄、高速力で急激に接近するに至り、兩隊の一番艦たる「電」「深雪」は遂に觸衝するに至りたるものなり

長野縣の選擧違反事件 七十八名起訴さる

一段落を告ぐ

【長野電話】長野縣下に於ける昨春の縣會議員選擧違反事件は、約一ヶ月に亘り長野地方裁判所檢事局に於て徹底的摘發に努め、大體に於て三十日を以て一段落を告げたが、同日第三區選出代議士小山氏ほか七十八名の起訴者を見、今後の取調べで起訴さるゝものは十五、六名ある見込みである

網羅

し、長野縣政界の大事件となつた

自動車と電柱

五人重輕傷

京城黄金町三ノ二九一朝日組タクシー（運轉手金吉成）が笠井町大陽ホール女中二名と男二名を乗せ東小門外の新興寺へ向ふ途中、三日午前一時三十五分頃仁壽洞十五番地附近に於て自轉車を避けて電柱に衝突、前輪を大破し、運轉手乗客五名何れも重輕傷をうけ銅峴四丁目の天法堂病院で手當を加へた

赤い首魁捕る

【仁川電話】仁川署では去る六年來メーデーにアヂビラを撒き工場のストライキを煽動するなど不穩行動を續けた首魁を檢擧し、極秘裡に取調べ中だが、京城地方法院山根判事は三十日下仁し一日朝來仁川署高等係室に多數の關係者を召喚取調べを進めてゐる

無免許の醫者

仁川で檢擧

【仁川電話】最近府内に無免許醫者が横行し安い治療代で朝鮮人を泣かせてゐる事實を仁川署で探知し内査中の處、醜跡をあげ一日午前零時半を期して刑事隊四班に分れて活動し七名のにせ醫者を檢擧し、多數の醫療器を押收嚴重取調べ中

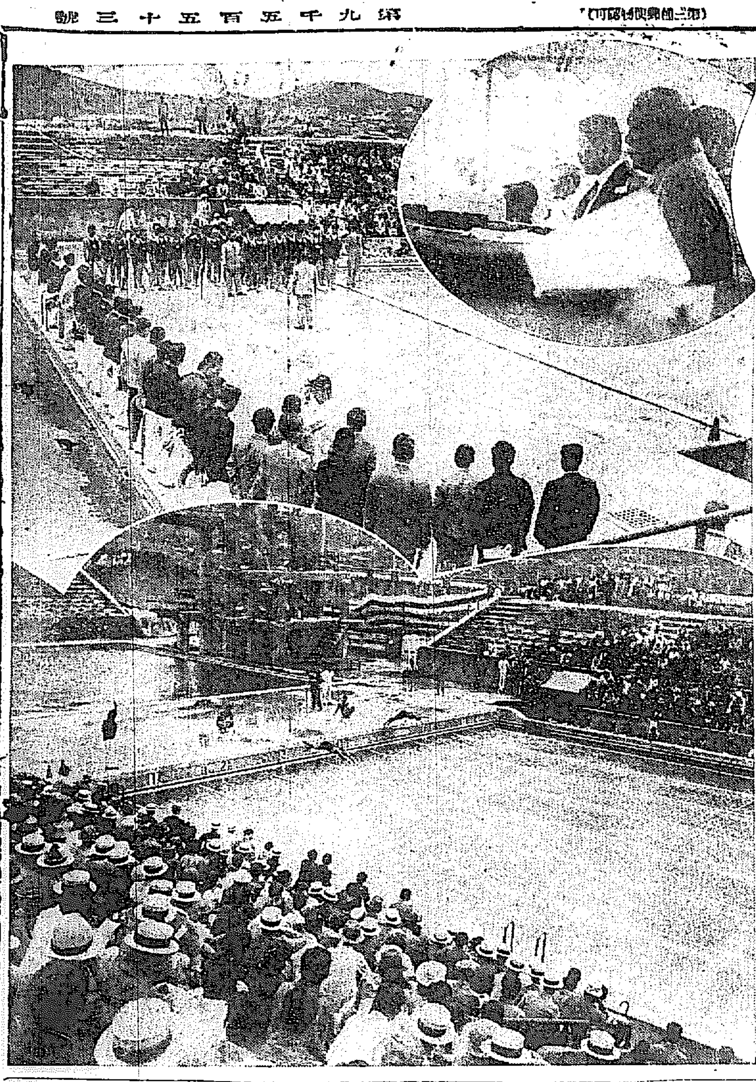

加賀操縱士を協會が表彰

瀬戸内海の人命救助

【東京電話】去る六月十九日瀬戸内海に不時着水の日本航空輸送研究所機を、上空より發見し、直に附近に着水して旅客二名を救ひ救助した日本航空輸送會社所屬操縱士加賀氏に對し、帝國飛行協會では三十日氏の勇敢なる功勞に對し表彰狀と銀製香爐入一個を贈つた

總督臨場

一流選手を迎へ 豪華な水上競技

風強く空險惡に調子惡し

わが半島選手奮闘力戰す

日本オリムピック選手招聘競泳大會は、朝來の惡天候に阻まれて延刻十一時五十五分開會された、選手役員入場全員起立國歌合唱のうちに國旗掲揚、渡邊會長に代つて京城府プール落成記念副會長伊達府尹開會の辭を述べ、今村審判長開會を宣し、午後零時十五分、プログラム第一、二百米リレーに入る、朝來の惡天候にもかゝはらず觀衆は續々とつめかけスタンドを大半埋めた、來賓席には宇垣總督、渡邊殖産局長、鵜池西尾兩御用掛等の顔が見える、水温二十二度（外氣三十二度）風速二米半、コンデションは良好とはいへない

二百米リレー

1 招聘選手チーム（豊田、根上、坂上、高松）一分四十八秒六

2 朝鮮代表選手（小林、鄭、竹村、武藤）一分五十六秒八

（朝鮮新記錄）

【參考】日本新記錄一分四十六秒四（第十回オリムピック選出チーム）朝鮮記錄一分五十九秒四

本府郵便局 十周年の祝賀

總督府構内郵便局では創設十周年記念祝賀を兼ね家族慰安會を一日午前十時半から齊田局長官舍で擧行、局員の趣向を凝らした十數番の餘興に一同興を盡して午後六時盛會裡に散會した

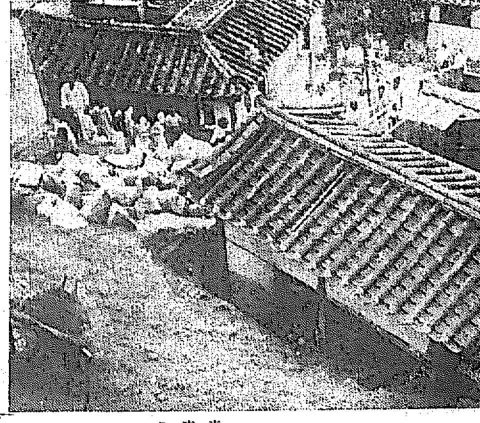

妙心寺の垣崩れ 民家を押潰す

親子四人は重輕傷

一日午前四時ごろ京城杏村洞妙心寺の石垣が雨のために突然倒壊、寺下の金永根方の瓦の上に落ちてこれを倒し、就寢中の主人と妻戀氏（むむ）は輕傷、金炳德（一七）炳善（三）の兩人は重傷を負ひ生命危篤、赤十字病院で手當中（寫眞は現場）

二百米平泳

1着	岡田	（招）	二分五四秒四
2着	吉井	（招）	三分一秒二
3着	伊藤	（京中）	三分八秒二
4着	洪崎	（龍中）	
5着	岡崎	（鐵道）	

（參考）世界記錄二分四二秒六　フランスカルトンネ　日本記錄二分四四秒二小池　朝鮮記錄三分〇秒八三瀬

四百米自由型

1 永見（招）五分一一秒六　2 杉本（招）五分一二秒二　3 田立へ龍中出　4 宮本（龍中）　5 篠崎（京中）

【參考】世界記錄四分四六秒四　牧野　日本記錄　同　同　朝鮮記錄　五分三二秒四　高畠　一着永見と杉本の差半米

二百米自由型

1 片岡（招）二分廿二秒　2 鄭（京）二分卅秒四　3 小林（大阪）二分卅七秒　4 中島（鐵）

【參考】世界記錄　二分八秒　ワイズミユラー（米）　日本同　二分十三秒　遊佐　朝鮮同　二分廿八秒八　高畠

餅を食つて 釣り錢までサギ

餅行商人引つかゝる

京城嘉松洞一八餅行商村氏さん（三〇）が三十日午後二時半頃昌信洞附近で餅を賣つてゐた時勞働者風の四人連れが来て五十錢がほしいから五錢分の餅を買ひ一圓札で釣錢があるかといふので一圓三十五錢しか持たぬといつたところ「それでは此の指輪は時價五十圓位するものだからこれを預けて置いてあとから持つて來てやる」と金指輪を渡し一圓三十五錢を持つて行つたまゝ姿を見せぬので村さんは歸家し、家人に指輪をみせたところ五錢のいか物と判明、一日東大門に屆出た

西村山岸惜敗

【ウインブルトン卅日電通】全英庭球選手權大會男子ダブルス第一回戰に我が西村、山岸組は惜敗

三和銀行

資本金壹億七百貳拾萬圓

京城支店　南大門通二丁目

本店　大阪市

女子陸競

一時半から

京畿道陸上競技協會主催第一回女子中等學校對抗陸上競技大會は一日午後一時から京城運動場で擧行、參加校は第一、第二、女實、仁川高女、淑明、女高普、同德各女學校である、連日の雨でコンデションが悪いため豫定より少しおくれて午後一時半から全選手の入場式を行ひ直に競技に移つた

漢江増水・四米九〇

まだ心配が要らぬ

連日の降雨で漢江の水量は著く増加してゐるが、漢江に於ける水量計では一日正午四米九十糎に達し前日の三米を遙かに突破してゐるが未だ警戒線には達してゐない

各地の雨量

一日午前六時現在

京城測候所調べ——一日午前六時現在の全鮮各地の雨量は左の如く卅日午前六時に比べて殆んど倍位

（ミリ）新義州五五▲平壤四五▲仁川二五▲京城二〇▲全州一▲中江鎭二五▲雄基一五▲城津三五▲元山三五

朝鮮人二名が來て「私達は水原から京城見物に來たものであるが」といつて餅を十錢分喰べたのち十錢一個、現金一圓五十錢に朝鮮の古錢を六枚持つてゐた

平北の豪雨

交通杜絶す

【新義州特電】卅日夜平北一帶に五十餘ミリの降雨あり、清川江、中江は増水約五尺、なほ増水しつゝあり、渡船不通、なほ與渡には道路の決潰もあつて自動車の交通杜絶の個所が相當ある模樣

漢江に女死體

身元が判らぬ

一日午前五時頃龍山漢江人道橋警戒中の巡査が漢江鐵橋附近巡視中人道橋下に漂着した死體を發見、檢視の結果、四十歳位の朝鮮人女死後一ヶ月位經過身元不明であるが「柳根藥」の所持品

水泳寫眞

上右の圓内は競技に見とれる宇垣總督と來賓の人々、上左は選手の入場式、下は二百米リレーのスタート

三日

門鐵對鐵道

（四時半から）

京城グラウンド

野球戰

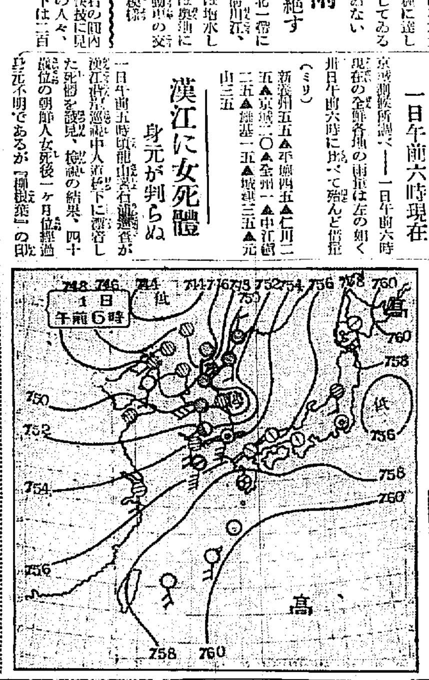

あすの天氣（2）

曇雨模樣

一日の概況

高氣壓は相變らず千島方面にあつて七六二粍を示し南洋方面にも高氣壓が張つてゐる低氣壓は滿洲中部に七四四粍のものがあり中江鎭及び陵附近には副低氣壓が發生してゐるので支那滿洲は殆んど曇り勝ちで半島も南部は殆んど雨模樣となり西海岸及び京畿北部沿岸は一帶に霧となつてゐる、氣温は平年に比し北鮮は一、二度低くなつてゐるが其の他は四、五度の過高を示してゐる、内地方面では九州は曇り又は雨模樣であるが其他は晴れ時ち曇りである

あすの豫想

此の氣壓配置は明日も大した變化はないだらうから南鮮の一部を除く外は一般に天氣惡く曇り勝ち中部以北では所々降雨模樣があるだらう

觀測	最高	最低
三十日	二五・五（攝）	二三・八（攝）

仁川潮時（二日）

	午前	午後
滿潮	八・五	九・二
干潮	二・三	三・二

急告

私儀鮮滿醫學大會に出席の歸途滿洲各地へ旅行し本日歸院仕り從前の通り診療に從事致候

六月三十日

京城府岡崎町七番地

院長 野崎 愿

野崎肛門病院

電話龍山九九三番

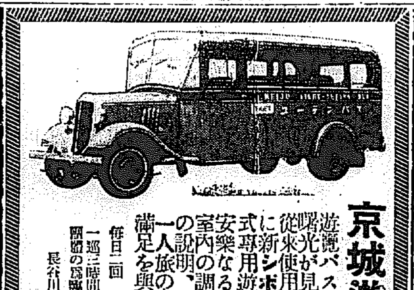

遊覽バスの直價が認められ益々乘客劇增の曙光が見えますので一層御滿足を得る爲め從來使用中のGMC十八人乘の外に今回更に新シボレー一五七吋を以て豪華なる展望式專用遊覽バスを新造增車しました

安樂なる二十二の座席と、善美を盡せる車室内の調度、配するに明朗なるバスガールの説明、京城御見物の方は是非御利用を一人旅のお方でも如何なる團體でも必ず御滿足を與へます（地圖入案内書進呈）

毎日二回 定期運轉 午前九時 午後一時 京城驛前發車 長谷川町車庫前發車

一週三時間半 料金一人二圓廿錢 團體は特別割引

團體の爲臨時貸切運轉も致します

長谷川町鮮銀横 京城タクシー遊覽課 電本一〇四〇・二七四四

五千圓のひろひ物

新藥及復興債券を五千圓以内の金が數百萬圓あります

日本債券月報社

中村耳鼻咽喉科

京城府長谷川町一一二（朝鮮ホテル前）

醫學博士 中村萬里

電話本局三三八七番

證券部開店御挨拶

謹啓 高堂益々御清祥奉賀候 陳者小生儀多年朝鮮取引所米豆部取引員として營業在罷候處今回更に同取引所證券部取引員として其筋の認可を得恐茶を以て業務日に增し隆盛に赴き候段全く各位御愛顧の賜と深く感謝在罷候然るに七月二日より左記に於て營業開始仕候間何卒倍舊の御愛顧御引立を賜り度謹而御挨拶申上候 敬具

京城府黄金町二丁目

株式會社朝鮮取引所米豆部證券部取引員

㋮ 菰淵紋七

電話本局 長二〇七五番 一六四九番 三六一九番 三〇七五番 三一一番 五九五番

米豆部 仁川府海岸町三丁目

イケダ小兒内科病院

X線・紫外線料

京城府南山町一丁目

院長 池田季雄 池清水禮三 池田勝三

電話本局 二三四番 二〇〇〇番

賛化病院

京城府旭町一丁目 電話本局二四番

内科 小兒科 入院隨意 普通病室 傳染病室

醫學博士 古城憲治

サンキユーヌキン

大和カム

京日案内

五號活字十五字詰一回五行一回五十錢増料金は一回毎に五十錢料金は前納の事御誂へ者に限り特に返信にて御返付致します

貸家

六番地六番地一戸 御用の方は電話光化門一七〇五番へ

女中入用

十五六歳より二十歳位まで 本町二ノ一〇 電本二三八二番

城大

學生にして家庭教師、事務員、私立學校教員、雜誌の新聞配達等の求職者あり採用希望の方は左記に申込まれたし 城大學友會共濟部 電光二四二〇ノ六

恩給

最低利即時立替如何標とも御相談下さい 借入は特約有利 京城府若草町百六 若草劇場前西側 西村 電本二三六三

特別案内

ばい毒りん病専門

京城本町 和田醫院

夕刊に限り地方記事は各地の綜合編輯

金利の一齊引下
平南金組他道に率先して 貸付利子をも斷行

【平壌】金組聯合會平南支部では預金利子の引下げに伴ひ貸出金利の引下げも行ふべく研究中のところ七月一日から他道に率先して左の如く貸付金の金利引下げを斷行し平民金融機關として組合員の福利を圖ることになつた
▲長期貸付（一）擔保貸―年九分二厘（日歩二錢五厘五）（年四厘下げ）（二）無擔保貸付―日歩三錢三厘（日歩一厘下げ）▲短期貸付（一）擔保貸付―日歩三錢（日歩一厘下げ）（二）無擔保貸付―日歩三錢三厘（日歩一厘下げ）（三）擔保付手形貸付―日歩二錢一厘（日歩二厘下げ）（四）無擔保手形貸付―日歩二錢八厘（日歩二厘下げ）▲手形割引（一）擔保付手形割引―日歩二錢一厘（日歩二厘下げ）（二）無擔保手形割引―日歩二錢三厘（擔保）▲當座貸越（一）擔保付―日歩二錢六厘（日歩五厘下げ）（二）無擔保―日歩三錢（日歩三厘下げ）▲預金擔保貸付―日歩一錢七厘（日歩一厘下げ）

忠南金組も 預金利下

【大田】一般金利引下げの趨勢に順應し忠南道では金融組合の預金利子を左の利率に引下げ一日から實施するやう廿九日附各組合に通牒したが今次の引下げは所得稅の關係で銀行預金利率との振合を考慮し定期預金は組合員と非組合員利率に年一厘の利差を設けしめ銀行所在地組合には努めて指示利率範圍內で銀行と預金利率の協定をなさしむることになつた（括弧內は非組合員）
▲定期預金一箇年以上年四分七厘（同四分六厘）六箇月以上年四分五厘（同四分四厘）三箇月以上年四分三厘（同四分二厘）▲据置貯金年四分五厘（同四分五厘）▲據置貯蓄利計算日歩九厘（同上）複利計算一期十八錢（同上）▲當座預金日歩四厘（同上）▲定期積金年四分三厘（同上）

釜山海雲臺 列車開通 祝賀會準備

【釜山】東海岸線鐵道の一部完成として注目される釜山海雲臺間の列車開通に關し東萊海雲臺の地元民間では開通式を擧行するため廿日東萊郡廳で協議を行ひ具體的打合せは三日改めて會合することゝなつた

赤い文士や俳優に 疾風的のお手入れ
四十餘名全州へ送り込む 近く第二段の檢擧

【全州】全北道高等課では既報の如く西北鮮方面に搜査班を特派し廿日朝に亘り極秘裡に大活動を續けた結果學生、男女優、文士等の「キヤプ」關係者多數を、京城、咸興、水原、平壌、新義州、鎭南浦等全鮮に亘り四十餘名を檢擧して一應引きあげたが更に、第二段の大檢擧に移る方針であると

嬉しや昇給 平南は總花主義 お役所にも慈雨

【平壌】平南道では卅日附で一齊に道府郡關係の官公吏、雇傭人に至るまで昇給の辭令を交附した昇給者は道廳關係では雇員以上百餘名、傭人を加へて四百餘名となり、府では昇進者職員七十六名傭人百六十八名合計二百四十四名で道府ともに年限の來たものは大體に總花的に昇給せしめた

平山郡送別庭球

【海州】平山郡社會主事李永奇氏は今回殷栗郡に轉任する事になつたので去る三十日午後一時から郡廳內コートで同氏の送別庭球會を開き終つて送別宴を張つた

馬山府でも發令

【馬山】馬山府職員の定期昇給は判任官は十名雇員十七名計二十七名で判任官は卅日附で府報記載六名雇員十一名傭人十五名は一日附發令された

電車逆突の實演
慘事現場の檢證 深更を期して行ふ

【平壌】去る十九日府內七星門外下り坂で突發した府電車逆衝突事件は重輕傷者卅一名を出した府電開始以來の大慘事として各方面に多大のセンセーションを惹起し平壌地方法院檢事局ではこれが取調べに愼重を持し嚴重取調べ中であつたが技手を伴ひ特に深更を選んで廿九日夜十二時から約二時間に亘り事故現場で府電車を運轉せしめ詳細檢證すると共に更に該事件の當事者として拘束中の運轉手金正南（三）車掌鄭鶴周（三）の兩名に當時の狀況そのまゝの運轉をなさしめ第二回の檢證を終へたが、岩城檢事はその結果については發表を避けてゐる

倭館でも表彰

【大邱】同倭館の表彰式は二十七日同地郡廳會議室で郡守、署長等官民多數列席の下に擧式、來賓諸氏より祝辭があり受賞者を激勵し盛況裡に閉會した

支局長の式辭、受賞者崔偏引君の事蹟紹介があり褒狀授與、全郡守の祝辭があつて閉會した（寫眞―表彰式）

東京大相撲 溫陽で興行

【天安】東京大相撲を迎へ溫陽溫泉の消防組、郷軍分會の共同主催で來る四日溫陽溫泉里新市場で興行することになつた

長項の團體見物

【長項】京南鐵道では來る四日午前九時溫陽で（雨天順延）溫陽溫泉新市場で興行の東京大相撲見物團體を募集相撲、入浴、汽車賃共五割引である

猫の涙で帳消し
大邱の待雨陣遂に當て外れ 奧地は物凄い豪雨

【大邱】大邱地方は連日九十度以上の暑さで三十日午後雷鳴と共に降り出した雨も漸く猫の涙ほどであつたが慶北の奧地では二十九日午後土砂降りあり久しぶりの慈雨に農家は愁眉を開いた、右につき大邱測候所では語る……引き續く炎熱型氣壓配置の爲めに中鮮、北鮮地方では相當の慈雨に惠まれたやうだが風の具合で南の方は、慶尚南道にさへ惠れず毎日旱天續きでばかりです、三十日午後一時半から久しぶりに大邱地方に雷雨があつたが雨量は漸やく〇、二粍でそれこそ猫の涙でした、所が同じ慶北でも奧地の方は、充分とは云へないがまづ〳〵慈雨があり、現に二十九日午後五時過ぎには開寧郡居村では四十七粍の豪雨があつた、また同日醴泉郡內でも卅四粍の豪雨があり、久しぶりの慈雨に、それこそ黄金の雨でした、何分雷鳴による驟雨であるから雨量の配布は極端にむらがあるが、あの界隈一帶に降つた見込である、今後も熱のため道內所々驟雨に見舞れる見込である

西鮮地方は豪雨
平南各河川増水し 郡部では交通杜絶

【平壌電話】數日來の豪雨に平南道內各地における被害は刻々增水中で警察官各種團體を動員して警戒中一日午前十時まで郡部河川は平均一〇、〇メートル、平壌府內の大同江は一一、〇八メートルの増水で順川、成川、陽德間价川德川間、寧遠、孟山間の三道路は出水のため交通杜絶となり、雨は降り續き河川は

尙州の模範 人物表彰

【尙州】本社大邱支局創設十五周年記念の慶北漁村模範人物表彰式は二十八日午前十一時から尙州女子普通學校講堂で擧行、全郡守を始め官民多數列席の下に小西大邱

人の動き

▲高田代議士 廿日沙里院着東拓農事試驗場視察
▲山本大田郡守 二日午後四時半沙里院着
▲增村氏（沙里院農學校長）廿九日東南農學校を視察卅日沙里院へ
▲加賀谷小一氏（宣川郡産業技手）廿九日本社宣州支局來訪同着任挨拶
▲金東煥氏（同 同上）
▲白鳳翔氏（宣川明信校教員）鎭南浦四平街普校へ轉任挨拶のため廿七日本社宣川支局來訪
▲直島博治氏（本社江界支局長）廿八日同任
▲吉村毅氏（簡易保險局龍岩浦）廿九日馬山義營州へ
▲渡部鼎郞氏（大邱監督局經理部長）廿日馬山着

大邱の金庫泥 刑事と格鬪 やつと就縛

【大邱】最近金庫破りの不敵な怪賊が頻出するので大邱署で捜査中廿八日午前二時頃東雲町三丁目徐某方に忍び込み現金百三十四圓在中の大型手提金庫を窃取した犯人があり同署赤石、金澤兩刑事が二十九日午後八時頃大邱女子普通學校附近を巡行中怪しい男を發見誰何すると矢庭に逃走を企て同校裏山に追ひ込んだところ賊は猛烈な攻勢をとり猛烈に反抗して來たためここに大格鬪となり約三十分、組んづほぐれつの格鬪の末漸く逮捕し本署で嚴重取調べた結果慶北醴泉郡醴泉面新川洞無職李元根（三七）で去る五月中旬大邱刑務所を出所したもので同署四回に亘り金庫專門の窃盜を敢行したことを自供した被害額は六、七百圓に上りことごとく酒色に費消したものであるが餘罪あるもののみ見込で引續き嚴重取調べ中

少年掏摸團 空家を巢に 五人組跳梁

【平壌】末恐ろしい少年スリ團廿日府內大同門通り壓手の空家に怪しい少年達が出入してゐるのを平壌署員が探知し張込みを行つて全部逮捕したが、住所不定李一鎬（一六）外四名の不良少年で彼等は同空家を本據にして炊事道具から寢具まで持ち込んでスリを働いてゐたことが判明、嚴重取調べ中

大邱監督局異動

【大邱】大邱稅務監督局では三十日附で左の如く異動を行つた

任監督局屬 大邱監督局屬 相原正義
任稅務署屬 大邱稅務署勤務
同平州稅務署
同 李正玉
同浦項稅務署 安東同 張鈍德
同尙州稅務署 晋州同 山本忠滋
同馬山稅務署 咸州同 竹城房二
同河東稅務署 本府財務局屬 蓮池環
任稅務吏命大邱稅務署在勤 同 日井滋
大邱監督局同 有馬重雄
同金山稅務署 同 柳原五郞
同慶州稅務署 金山同 小倉正
同晋州稅務署 馬山同 大久保央夫
釜山稅務署兼務を命ず 咸州同 川村俊市
咸州稅務署長心得を命ず

砂防の實地研究
全鮮の主任者鳥致院視察

【鳥致院】全鮮砂防主任會議中の本府農林局田林政課長、大羽技師、林業試驗場鏑木技士、忠北木田産業課長、忠南山崎産業課長、清水技手等全鮮の砂防主任三十八名は二十八日京城發大田及忠北舊川附近の砂防既成地を視察、二十九日午後四時鳥致院着ここに一泊翌朝から鳥致院營林署所轄田主任、慶南技手等の先導で鳥致院附近（燕岐郡西面里）の低成砂防地、二十町步につき既成砂防林の經濟的取扱法試驗の視察を兼ね試驗（牧林施肥試驗、やまはんの木犬林間混植法試驗）の各部門に亘つて實地研究し燕岐砂防事務所西面東里所在の審小屋で晝食をとり忠南道清水技手の『往年の砂防事業』と『風食の防止法』に就いて一場の講話があり同事務所平泉淺一氏の説明になる同區域內の草木、石塊、虫類、土壤各種の標本二千餘種の公開説明があつて一週間に亘つた會議を終つた（寫眞は同工事場見學）

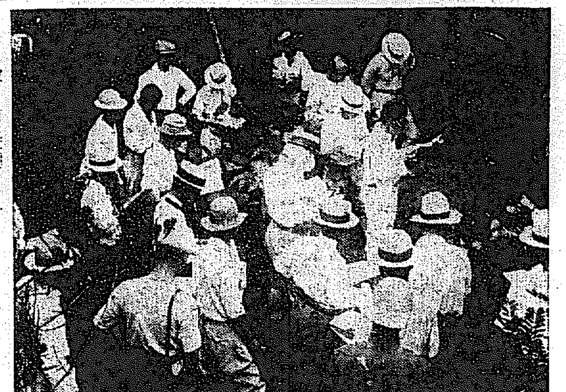

七十婆さん溺死

【馬山】二十日午前六時頃馬山元町海岸に打揚げられた溺死體あるを發見檢視の結果推定年齡七十歳位名食風の鮮人女で廿夜十一時頃海岸通行中誤つて海中に墜落溺死したものらしく死體は府廳に引渡し假埋葬

水魔の犠牲 三人も溺死

【平壌】死を誘ふ水―大同郡林原面金坰横の長女金麗貫（二〇）は廿八日午後一時頃高坊坊渡頭から約二十間の上流で水泳中降雨のため増水してゐたので急流に足を取られて溺死、また大同郡柴足面鳳凰道二男金在鎬（八）は二十二日午後一時頃同里の金麟斗（八）と同里の溜池で水泳中誤つて溺死、死體は廿五日親に引渡した

慶北諸官廳 三十日附發令

【大邱】慶北道廳をはじめ各官廳一齊に三十日附で昇給辭令し寄せられた菓子やアイスクリームなどが土曜の正午頃あの卓子この卓子に配渡りして朗かな響に滿たされた
先づ道廳では國費の判任官六十六名、地方待遇雇員九十九名、雇員六十九名計二百三十名次が學校の先生達で一千四百十名の內二百九十六名、大邱專賣支局では期末賞與といふ特別賞與があり販賣所長五十四名、雇員七十二名計百二十六名がそれぞれ支給され、更に文局道廳判任官

未練男の愁嘆場
逃げた妻に説諭願 泣いて手古摺らす

【平壌】成川郡三興面張萬鎬（三五）は數日前無斷家出した內緣の妻府內西城里孝福（三）を探し平壌署人事相談所に引張り込んで歸宅するよう説諭方を願出たが、男の申し立てによると三年前妻が何處からか逃げて來て成川郡の山奥で行倒れて苦悶してゐるので自宅に連れて救護し木婆と子供まで追ひ出して妻にしたものでその後二人の中は圓滿に昨年男の子まで設けてゐるので今更離緣は困ると頑張るのに對し女は三年前山奥へ逃げ込んだのを張が見つけ警察に連行保護するからといふので一緒に行くと警察ではなくて男の家で監禁同樣にされてゐたので止むを得ず妻となつてゐたが何時でも妻になつてゐる譯には行かないから自分は死んでも歸らぬと反駁した爲男は泣く〳〵元の妻でもいゝから探してくれと係官に泣きつき飛んだ愁嘆場を演じた

野猪の大群跳梁し 農作物を荒す
海を泳いで警戒網を突破 農民怒つて狩立て

【馬山】昌原郡天加面には以前より多數の野猪棲息し農作物を荒し農家を手古摺らせてゐたが昨年郡費を支出して大項里大□里間に鐵條網を張つて野猪の侵入を防いでゐたが最近海中を巧に泳いで鐵條網を避けて出沒し猛威を逞うし、しかも年々増加し現在二百頭以上に上り常に二十頭或は三十頭群をなし大擧して農作物を荒し廻るので島民は近く野猪狩を決行する筈である

昇段大手合棋譜 【八】

日本棋院 初段 塚越常康（先番） 初段 松浦勝治

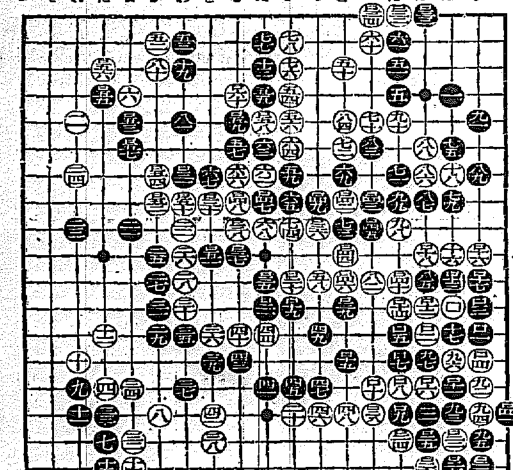

（分）
●□四一 い五 ○□四三 と八
●□四三 へ八 ○□四四 と十一
●□四四 へ九 ○□四五 と十二
●□四六 ぬ八 ○□四八 る八
●□四九 ち八 ○□五〇 わ八
●□五一 を十る ○□五三 か八
●□五二 よ五 ○□五四 か七
●□五五 た四 ○□五六 た三
●□五七 よ六 ○□五八 ぬ五
●□五九 る五 ○□六〇 る四

（一分以內は切捨）
消費時間（白五・五九 黑五・五二）
（制限時間各六時間）

對局者の言葉

（白）□五十、□五二と出て行かねばならぬのでは、到底成算はありません
（黑）□五一と手强く眼を奪つて白の苦しい形を作るのが狙ひ、□五五と白地を侵す作戰でした、（白）黑□五六と□五三、□五五と來られ、□五六と囲むのでは、中の石は假令連絡したところで、地の減りがひどい

戰の跡

○白□四二以下黑□四九まではまづこんなものであらう○白□五十に對し黑□五一のノビは眼を取つて置る上に、『を十二』の三目切取りも殘つて小さくない、それに白□五二以下此處へ追ひ出し、黑□五三、□五五と白地を削減する事になつては、白の發展漸く頓落になつた○白□五八□六十も手筋ではあるが、些してうまい後續手段も期待出來ない

日本人は欠伸人種 又、よく居睡りもする
非常時日本の恥、榮養によつて 氣力と體力を旺盛にせよ

日本人は欠伸をする人種だと或外國人が批評した事があります。目下らしいお説教に耳障な思ひをして居る時とか、下手な長談議に倦きた時なら未だしも、電車の中、劇場の中、少しでも手足を休めた時は、手の甲でソット押へたつゝましやかなお嬢さんの欠伸から、大口あいて腹の底迄見える様な無遠慮な欠伸迄、一人始めると不思議に次から次と傳染するのも妙なものながら實に日本人は欠伸をする國民であります。
青年男女がお説教に行き詰くてコックリ〳〵して居るのは老人の若返り出度い事でもあるが、汽車や電車で若い紳士が朝つぱらから涎をたらして居るのや、學生が教室でグウ〳〵いびきをするに至つては慨嘆しくもあり、無作法でもあり、精神の緊張を缺いた事で國力の發展途中の青年日本として誠に情けない事であります。
此の欠伸と居睡りの多いのは明かな理由のある事で之は榮養十分な國民ではあまりしない事であります。
然し日本人が特に欠伸をし、居眠りの多いのは明かな理由のある事で之は榮養十分防ぎ得るのであります。即ち

日本人の腸は歐米人より長し

と云ふ事が解剖學的に證明されて居る所で數千年來穀食を主とせる結果は消化器の發達を見たもので、ローランド氏は食料を全部菜食にすれば反芻をして第四胃迄必要なりと云つて居るが此ち粗食偏食の弊でもあり、自然淘汰であります。
斯く消化器が發達した事は、食物を長く腸の中に置いて消化吸收させる爲めで即ち消化作用に努力を多く消費するので腦の血液が腸に移り且つ食物が腸內で醱酵して色々の瓦斯を發生し一部は體外に排出するも一部は血液に吸收されて腦を刺戟するので欠伸が出る、居睡をするに何の不思議も無く特に胃腸の悪い人に多い事は之を證明して居ます。
ですから欠伸や居睡の出ぬ様活氣づける爲めには消化に要する血液を腦に活用させる事と食物を腸內に滯らして異常醱酵を起すのを防ぐのが最も簡單且つ肝要な方法であつて其の爲めには食物を十分注意して選定する必要が起るのであります。

日本人の食品と其の割合

京都帝大の戶田醫學博士の調査によれば、日本人一人一日の食糧は次の通りであります。

食品	量	熱量（カロリー）	割合
一、玄米	四〇三	一四四九	六五、八
二、雜穀	一四	四四	二、〇
三、豆類	八六	一五〇	六、八
四、蔬菜	五六五	二四〇	一〇、九
五、果實	四四	二四	一、一
六、海藻	七	一〇	〇、五
以上菜食品		二〇一七	九一、二
七、魚介	七一	六八	三、一
八、獸肉	四	七	〇、三
九、鳥肉	一	一	
十、鳥卵	五	八	〇、四
十一、牛乳	六	四	〇、二
以上肉食品		八八	四、〇
十二、砂糖	二八	一〇六	四、八

即ち食物の九割二分は菜食品であつて、四面海を以て繞まれ恵まれ

各國民常食の比較

ルブネル氏が各國人の常食に就て「人一日量」の食品群をカロリーに分類を比較すれば次の様になります。

	英國人	獨逸人	米國人	日本人
肉	二八、六	二五、〇	二〇、〇	三、三
乳	一三、二	一三、三	一〇、〇	〇、二
脂肪	一七、〇	一二、〇	一六、〇	
玉子	三、〇	三、〇	六、〇	〇、四
穀物	二〇、〇	四五、六	三一、〇	八七、三
蔬菜	一〇、二	五、二〇	一一、〇〇	四、〇
果物			六、〇〇	一、〇
砂糖	一三、三	五、〇	一〇、〇〇	四、〇
計	一〇〇、〇〇	一〇〇、〇〇	一〇〇、〇〇	一〇〇、〇〇

を澤山喫べると云ひながら實際は全量の僅に三分弱に過ぎません。
即ち英、獨兩國人に比して米國人は僅か肉食が多く穀物が少い様に思はれますが、日本人の食物に至つては釣合の取れぬ事甚しいと申さねばなりません。
一日の必要熱量二、六〇〇カロリーを攝る爲めには肉類や牛乳の様にカロリーの高い食品が少い反對に穀物の様なカロリーの低い食物を非常に澤山喫べなければならず蛋白質の如き成分は生理的に一日に一〇〇瓦は是非必要な爲め未能的に米食を澤山喫べる様になつて歐米人に比し日本人は食物の分量が約八割は多くなり前に記した様に腸が長くなり、胃擴張の人が多いのであり、而も消化に精力を要してあくびを連發し體格が劣弱であると云ふ情無い狀態であります。

食品の種類とミルク

榮養學者は食品を次の様に分類し比較をして居ります。
一、穀類 エネルギーと蛋白の源として經濟的であるが、鑛物質とヴイタミンが不足して居る
二、果實、蔬菜類 蛋白及含水炭素の含有量は品物によつて非常に差があるが、鑛物質、ヴイタミンの源としては最も大事なものである
三、糖類及脂油 エネルギーの補助材料として重要であり、或種の脂油は脂溶性ヴイタミンの源として重要なり
四、肉類 蛋白及脂肪を多く含んで居るが鑛物質及ヴイタミンに不足な事は穀類と同樣なり
五、牛乳 エネルギー、蛋白、鑛物質、ヴイタミン等各榮養素を含み部の源として最も重要のもので、食品中穀類の缺陷を補つて榮養の完全を期する作用に於て牛乳に匹敵するもの無し
ヒンドヘーデと云ふ榮養學者は黑パン（主成分澱粉）と果物（主成分含水炭素鑛物質とヴイタミン）に牛乳（各成分を補ふ）を喫べて居れば極小量の食物で十分健康を保つ事が出來ると唱へて最近の學者が多いのでありますが、肉食が良いとか菜食が最良であるとか種々學者の議論はありますがどちらも牛乳及乳製品だけは絶對に必要な事を認めて居ります。

もつとミルクを召上がれ

日本は魚が豐富故、水産物を動物性食品の蛋白の給源として重視せよと云はれ、蛋白の給源としては必要な事でありますが各種の鑛物質及ヴイタミンが菜類と共に必要なので理想的食品は牛乳及乳製品であります。
ミルクは從來は病人や乳兒の母乳代用品として考へたのは時代遲れであつて國民の中でも欠伸の日本人としては根本から體力を旺盛ならしむる爲め常食としてもつとミルクを用ひなければなりません。

一、姙娠中の母體の榮養に
生後の子供の健康は心配するが、胎內の子供の健康は割合に心配しません。然し子供の一生の健康は胎內で定まります。母體の榮養を十分にして丈夫に胎兒を育てる爲め、消化吸收の容易な、分量少くして効の多いミルクをもつと召上がれ。

二、乳兒期とミルク
乳兒には母乳を與へよ。母乳を豐富ならしめるには母が先づミルクをもつと召上がれ必ず良質な母乳が分泌を増す事を體驗せらるゝであらう。而も母乳の無い場合に始めて乳兒に直接ミルクを與へよ。

三、離乳期の理想的食餌
離乳を遲らす事は種々の害を及ぼす事は醫師の說かるゝ所、母乳が十分あつても生後八九ケ月から離乳が必要ですが其際ミルクは最も大事な食物で、一般の常食に移る間の離乳食には何と混食さしても良い榮養品であります。離乳にもつとミルクを利用なさい。

四、學童の發育を十分に
將來の體力と智能は小學兒童の時期に基礎を得るのであります。牛乳の消費最も盛んなアメリカでさへ尙ほ國家の手で學童にもつとミルクを飮めと宣傳して居ります、そしてミルクを飮む兒童が學業の成績良好な事を統計によつて發表して居ります。日本に於ても此は證明された事實であります。將來の健康と能力增進の爲め、學童期にもつとミルクを召上がれ。

五、青年も老人も健康者も病人ももつとミルクを
活動の最も旺盛な青年の運動に、登山に、勉强に、ミルクは疲勞を癒し、新なる活力を生じます。事業盛りの壯年の倦む事なき仕事の暇に一杯のミルクは、更に一段の元氣を加へて益々活動せしめ、老いて益々旺んなる氣力は日々のミルク愛用によつて滋氣を增し、病人は固形食の通らぬ重症にあつてもミルクは或はアイスクリームの形に於て鐵小量なりとも尙ほ完全なる各榮養素を供給して遂に起死回生の喜びを見る。あらゆる境遇にあらゆる機會にもつとミルクを召上がれ。
牛乳及乳製品中ミルクは最も容易に、もつとも安價に何人にも手に入れる事が出來て簡單に使用出來ます。
加糖煉乳（コンデンスミルク）は砂糖が牛乳の一割六分位加へてあつて保存上安全でありますがヴイタミンBが多少不足ですから乳兒榮養の場合醉母劑（一例オリエンタル純粹酵母）を小量用ひて砂糖の消化を善くする事とヴイタミンの

缺を補ふ爲めに大根の汁とか果汁の汁を加用する事は是非必要な注意であります。
無糖煉乳（エバポレートミルク）は緬詰後高熱殺菌をしてあり甘味がないので從來飴り育兒用には用ひませんでしたが、最近は蛋白質を高熱にかけても消化上變化の無い事が認められ育兒用としても大に用ひらるゝ様になりました。
此外脫脂煉乳と云ふものがありますが此はクリームを脫つた殘り即ち脂肪分の無い脫乳に砂糖を加へて煮詰めたもので榮養分が全乳より不足して育兒用には用ひれません
本會々員にして左記有力三社は國產煉乳共同販賣組合を組織し國產製品を販賣し其の品質を保證して居ります

極東煉乳會社
金鶴ミルク 金線ミルク
金星ミルク 藤娘ミルク
日ノ出ミルク（以上加糖）
金鶴クリーム スミレミルク
金線クリーム（以上無糖）

明治製菓會社
メリーミルク ウサギミルク
クマ印ミルク 北海道ミルク
サツポロミルク 協立ミルク（以上加糖）
チウリツプクロバー印クリーム
クロバークリーム、鸚印クリーム、マリゴールドクリーム（以上無糖）

森永煉乳會社
森永ミルク 虎印ミルク
國光ミルク 金鈴ミルク（以上加糖）
森永クリーム 森永ニツポンミルク（以上無糖）

虛弱な兒童を煉乳で丈夫にした經驗談

麻布 遠藤キヨ子

私は結婚後七年間子寶に惠まれず家內一同最早や子供は無いものと諦めて居りました處計らずも七年目に女兒を分娩致しましたので家內中の喜びはそれこそ大變で蝶よ花よと大切に育て參りました、御醫樣で私は至極健康の方ですから母乳も十分に出ます し子供の小學校へ入學する迄は何事も無く順調に育つて參りました
學校へ入學致しましてからはどうゆう關係ですか甘い物を非常に好む様になりまして三時のおやつには必ず駄菓子を要求致しますのでつい一人子の事ですからせがまれる儘に與へて居りました處胃腸を大變に傷めまして常に醫者に掛る様になり學校も缺席勝となりましたので從つて成績も思はしくなく途方に暮れて居りました處丁度其の時に誠に困つた事になりました
或時親戚に參りまして此話を致しました處夫れは飴菓子の代りに食パンに煉乳を付けて與へると宜敷いとの事で歸家早々之れを實行して極丈夫に育つて居るとの事で之れは良い事を伺つたと早速煉乳を求め食パンを添いた物へ付けて與へましたする と子供は大喜びで夫れ以來三時のおやつには必ず之れを與へて居りました
一ケ月程實行して居りますとさしも惡かつた胃腸もすつかり全快し血色もメキ〳〵と宜敷くなり元氣も大變出て來まして學校も一日も休まず通んで參る樣になり一ケ年後の今日運動會の選手となり通信簿を見ましても前に於ける成績の事には丙が一つも無くなり家內中大喜びで御座います
こう成ると分つたらもつと早く煉乳の利用をすれば醫者にも御厄介にならずに濟んだものと自分の無智を苦笑して居ります

東京市丸ノ內二ノ一八
社團法人 大日本製乳協會

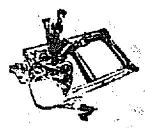

七寶の柱（45）

小島政二郎 作
岩田専太郎 畫

藝術家か俗人か（六）

一人の妻を認めると、運轉手は降りて帽子を脱いでドアを明けた。

『先へ降りたまへ。』

さう云ひながら、狩野は優しくお梅の背中へ手を掛けた。目で見るよりもずつと柔い肉の手觸りが狩野の官能をくすぐつた。

『いいえ、どうぞ――』

お梅は一足後へ下つた。

『レディー・ファースト（婦人が先）。散歩してゐる時は、藝術家と容おやない。淑女と紳士だ。』

お梅は面映ゆくなつて、構はず先へ降りてしまつた。

狩野は席へ腰を卸しながら

『その代り、君のやうな美人と相乘りなどしてみようものなら、それこそ大變だ。明日の新聞のゴシップ欄に素破抜かれて、忽ち評判の種になる……ハハハ。』

『……』

『さう云ふ點から云へば、福岡なんか暢氣でいいや。氣が樂だよ。』

『……』

お梅は俯いて見せるだけで、言葉に出して返事をする氣になれなかつた。

（まあ、この大人は一體幾つになるのだらう。子供見たいなことをべらべら喋つて。）

『先生、お幾つですの？』

『ハハハ、歳を聞かれちや往生だ』

『流石に目が高い。』

『お若いわ先生。』

『本當は三十五だよ。』

（まあ、三十五？ 三十五にもなつて、あんな子供ッぽいことを云つて……詩人つて、余ッ程日の永い國に生まれるものと見えるわ。）

『え？』

『君。』

『僕も月給取する探究だけど、その間ずつと毎晩お約束を附けて置きたまへ。僕は君が傍にゐてくれると、いい詩が生めさうな氣がするんだ。』

『西洋にわつてゐた時でも、レディー・ファーストでないと、どうも窮屈が悪くつて。』

『……』

お梅は返事に困つた。

『君にも一度は是非巴里を見せたいな。あんないいところは、世界中探したつて二つとありやしない。少くとも、我々藝術家にとつて、あんなに住みいいところは世界中にないだらう。』

『……』

『こんな小さな子供を掴まへて、君は大きくなつたらなんになると聞くと、日本の子供が大將になると云ふやうに、みんな口を揃へてアルチスト（藝術家）になると云ふからな。』

『……』

『町を舉げて、いや、フランスと云ふ國を舉げて、藝術家を尊重すること非常なもんだ。だから、我々異邦人が住んでみても、何と云ふことなしに、愉快だね。』

さういひながら、町を行く者が誰か狩野恭一がここにゐることを認めはせぬかとキヨロキヨロ兩側の人道に偸む目を走らせてゐた。

『九州第一の文化都市だなんて云つたつて、福岡なんかまだ田舎だね。これが、東京であつて見たまへ、あ、詩人の狩野恭一が行くと云ふので、目引き袖引き、うるさいつたら……』

『……』

『お世辭のないところ、君の位置で、見える？』

『さあ、三位かしら。』

『三？ 落ちろ。』

『むや、六？』

將棋新手合（一）

於東京市日本橋區濱町二ノ七 溝呂木將棋所

（圖は三四玉迄の局面）

平手 ▲四段 鈴木禎一（東京）
先 △四段 志澤春吉（東京）

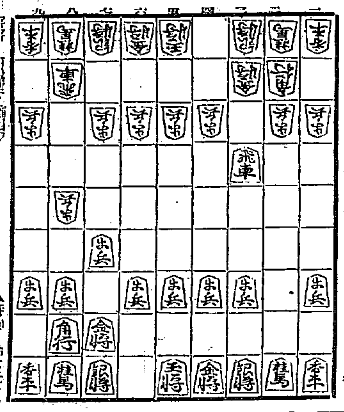

▲持駒 鈴木氏ナシ

△持駒 志澤氏同（角一）

▲七六歩	△三四歩	▲二六歩	△八四歩	▲二五歩
△八五歩	▲七八金	△三二金	▲二四歩	△同歩
▲同飛	△二三歩	▲二四飛	△四二玉	▲二六飛
△八六歩	▲同歩	△同飛	▲八七歩	△八二飛
▲三六飛	▲五四歩			

（溝呂木七段講評）（先手）七六歩と角道を先に突くのは常道の指し手である

（後手）八四歩と突くのは相懸り戰を要望した堂々の對抗策である

（先手）七八金と締めて置くのは、混戰を避けて至當である

（後手）三二金と締めるのは紛れを避ける意味である

（先手）二三歩と直に受けるのは紛れのない良い防手である

（後手）三四飛と、横歩を取るのは力將棋の意味であるが、相當の研究がないと危険である

（後手）四一玉とよるのは穏和策であるが、あまり元氣がない。或は八八角成、同銀、二五角と打つか、四五角と打つ方が面白い

（後手）手得を利用し、五四歩と突き銀の早繰りを圖るのは、主當である

JODK

けふの番組

二日（月）

第一放送

午前六時 （東）ラヂオ體操

同六時三〇分 （東）基礎英語講座（三十七） 岡倉由三郎

同一一時五分 料理獻立、日用品値段、鮮魚卸相場

正午 時報、今月のプログラム發表 京城府廳・水産市場發表

同午後〇時五分 義太夫 片岡延松一座 三勝半七酒屋の段

配役 父 宗岸 片岡延松／母 市川錦枝／半兵衛 浅尾右朝次／お半 市川小錦／太夫 野澤吉玉／三味線 野澤吉勇・お囃子連中

同零時四〇分 ニュース

同二時 趣味講座 美しき人情國 竹下康國

同四時 ニュース、職業紹介事項

同六時 童話 譽れの下男

同六時三〇分（東） 子供の新聞 講座五十五（二十五）丸山鶴太郎

同六時四五分（東） 經濟講座 政府代經理博士 上方成美

同七時 ニュース、天氣豫報

同七時三〇分（東） 講演 赤字財

同八時（東） 淨るり 清元 鐘倚衣紅出夕立 清元正太夫 清元まり太夫 清元正三郎 三味線 清元正之助 上調子 清元榮次

同八時四〇分（東） 連續ラヂオドラマ 鐵道王（第二回） 黒岩涙香作 JOAK文藝部編輯

同八時二〇分（大） 三絃 宗教大御祭 宮川 秀彦 作曲指揮 菊原琴治

同九時三〇分（東） 時報、ニュース、氣象通報、翌日のプログラム發表

第二放送

午後零時五分 修爾 林 明月

同二時 文藝講座（一）

今晩の聞きもの

午後六時 ハーモニカ合奏

同六時二五分（東） 産業ニュース

同七時 ニュース、天氣豫報

同七時三〇分 ソプラノ獨唱 ピアノ伴奏

同八時（大） 浪花節 赤穗義士 神田伯山

同八時四〇分（東） 連續ラヂオドラマ 鐵道王（第一回） 黒岩涙香作 JOAK文藝部編輯

西班牙村の酒場、第二場西班牙村のお祭の宵、第三場マルセーユの波止場、第四場裁判所檢事室

同九時三〇分（東） 時報、ニュース、氣象通報、翌日のプログラム發表

同六時三〇分 講演 大化 成仁

同八時三〇分 講話（二） ラヂオドラマ 李甲秀

同九時 ピアノ二重奏 金永金

同九時三十分 歌謠

童話＝午後二時＝

譽れの下男

中本浩

お話は今から百五十年ばかり前、まだチョンまげに二本差「左様しからば」「左様でござる」の徳川時代に起つた物語りであります。中國の大瀧といふ殿様の家老清水文之進にからまる誠の出世物語りであります。私達はこの話から「勤儉を主にす」努力さへすれば出來ないことはないといふことを教へられます。みなさんも一生懸命に努力されて、立派な人になられることを心から祈つてこの話を終ります。

映畫

大正館 米國ユニバーサル社特作超特作 笑ひの王國 突撃西部男 征空大艦隊

東亞倶樂部 實塚キネマ 一日より上映 鳴子八天狗 イバニエズの激流

中央館 河の上の太陽 空に飛ぶ猿 スケート 質屋 奇骨變骨

朝日座 浅尾右朝次、中村小錦、市川小松、市川錦枝 片岡延松 鏡山故郷の錦繪 一の谷熊谷陣屋

京龍館 東京音頭 幽靈行列 大滿蒙

浪花館 殺人魔の魂 妾は天使ぢやない

喜樂館 子供バンザイ 血戰大利根嵐 透明人間

船舶

大阪商船出帆

北鮮阪神 北鮮臺灣行 大連内地直行 大連發

日本郵船定期出帆

朝鮮郵船株式會社

朝鮮郵船出帆

大阪行 名古屋行 東京行 横濱直行 新潟・伏木七尾行 鹿兒島・三角行 上海行 青島行 大連行 浦鹽行 敦賀行

門司基隆直行

大阪商船株式會社 京城出張所

國際運輸會社

仁川 慶田組
釜山 釜山商船組

ジャパン・ツーリスト・ビューロー